

ANEXO 1 — ANEXO TÉCNICO INTERVENTORÍA			
INTERVENTORÍA DE OBRA PÚBLICA DE INFRAESTRUCTURA DE TRANSPORTE – VERSIÓN 3			
Código	CCE-EICP-IDI-22	Página	1 de 26
Versión No.	3		

CMA-006-2026

**ANEXO 1
ANEXO TÉCNICO INTERVENTORÍA**

**INTERVENTORÍA TÉCNICA, ADMINISTRATIVA, FINANCIERA, JURÍDICA, SOCIAL Y AMBIENTAL
A LA PAVIMENTACIÓN DE LA VÍA PANAMÁ DE ARAUCA - AGUACHICA - ARAUQUITA,
SECTOR PANAMÁ DE ARAUCA – EL OASIS, MUNICIPIO DE ARAUQUITA, DEPARTAMENTO DE
ARAUCA**

1. DESCRIPCIÓN GENERAL DEL PROYECTO A REALIZAR LA INTERVENTORÍA

El Proyecto objeto de interventoría, se describe a continuación:

actualmente hay dificultad en la intercomunicación terrestre de la población rural del municipio, debido al deterioro de las vías secundarias. Algunas de las vías presentan deterioro de la superficie de rodadura o no se han atendido los puntos críticos, igualmente, la atención de las vías se dificulta debido a que la información sobre las condiciones de la red vial existente es imprecisa y está desactualizada.

De igual manera se presentan situaciones que generan el deterioro, tales como el hecho de que algunos tratamientos anteriores han sido realizados con deficiencias; y no existe un mantenimiento periódico o rutinario de las vías por parte del municipio. Las situaciones anteriores, generan aumento de los tiempos de viaje y baja comercialización de productos del municipio, lo que tiene como efecto el bajo desarrollo socio-económico de la zona. Así mismo, el aumento de tiempos de viaje afecta el acceso oportuno a servicios médicos, la asistencia de estudiantes a los centros de enseñanza y ocasiona el aumento de costos de transporte de carga y pasajeros.

Sumado a esto, se encuentra el problema de orden público que ha vivido el municipio de Arauquita en las últimas décadas, ya que la presencia de grupos al margen de la ley hace que zonas potencialmente productivas desaparezcan debido al desplazamiento masivo de campesinos agricultores y ganaderos a los centros urbanos generando más disminución del desarrollo socioeconómico de la zona. Asimismo, dicho conflicto presente en la zona imposibilita la intervención oportuna de la administración municipal en temas de mantenimientos, pavimentos y mejoras de la infraestructura física de la región

2. DETALLE DEL PROYECTO AL CUAL SE REALIZARÁ LA INTERVENTORÍA

En el tramo de los **31,74 kilómetros de vías Secundaria** que intercomunican el Centro Poblado de panamá de Arauca y el Centro Poblado el Oasis y viceversa, **se encuentran el tramo que suma 14 km (ver ubicación en localización esquemática)**, con puntos críticos, sin pavimentar, en mal estado e intransitable, las cuales, dificultan el desplazamiento y tránsito a velocidad constante para la movilidad de la población, al igual para sacar los productos agrícolas, que afecta la reactivación económica de esta zona rural del municipio y la región.

CAUSAS DEL PROBLEMA:

CAUSAS DIRECTAS	CAUSAS INDIRECTAS
------------------------	--------------------------

ASOCIACIÓN SUPRADEPARTAMENTAL DE MUNICIPIOS PARA EL PROGRESO

Carrera 33 # 37 - 35 Barrio centro, Villavicencio – Meta. Teléfono: (608) 662 36 48 Cel. 3108708920

info@asosupro.gov.co - juridica@asosupro.gov.co - direccionejecutiva@asosupro.gov.co

oficinadecontratacion@asosupro.gov.co - contabilidad@asosupro.gov.co - www.asosupro.gov.co

Código:	CCE-EICP-IDI-22	Versión:	3
----------------	-----------------	-----------------	---

ANEXO 1 — ANEXO TÉCNICO INTERVENTORIA			
INTERVENTORÍA DE OBRA PÚBLICA DE INFRAESTRUCTURA DE TRANSPORTE – VERSIÓN 3			
Código	CCE-EICP-IDI-22	Página	2 de 26
Versión No.	3		

1. Deterioro y mal estado de las Vías Rurales	1.1 Deterioro de la superficie de rodadura
	1.2 Desatención de puntos críticos
	1.3 Los materiales no cumplen con las especificaciones técnicas
	1.4 Construcción sin consideraciones técnicas
	1.5 Drenaje superficial deficiente

EFFECTOS GENERADOS POR EL PROBLEMA

EFFECTOS DIRECTOS	EFFECTOS INDIRECTOS
1. Deterioro y mal estado de las Vías Rurales	1.1 Imposibilidad de un oportuno acceso a servicios médicos
	1.2 Aumento de los costos de transporte y operación vial.
	1.3 Aumento de la deserción escolar de los niños, niñas y adolescentes.
2.- Baja comercialización de productos de las zonas rurales del municipio	2.1 incremento de precios de los alimentos
	2.2 Pérdida de las cosechas
3.- Congestión en las vías por pasos restringidos	3.1 Incremento en los gastos económicos de las familias y disminución de su bienestar

ANTECEDENTES

La comunidad rural del municipio de Arauquita – Arauca ve reflejado el atraso en la construcción, mejoramiento y adecuación de la infraestructura vial que contribuye al desarrollo de todos los sectores, como es el sector de transporte en su línea de Mejoramiento de vías rurales la cual este es el sector que impulsa los demás sectores de los entes territoriales, ya que mejora y contribuye a la movilidad y conectiva vial para el acceso y salidas de productos e insumos agropecuarios, al igual se da la comercialización y disminuye el tiempo de desplazamiento hacia la cabecera del municipio.

Las vías y en especial el tramo existente entre centro poblado Panamá de Arauca y Centro poblado El Oasis tiene actualmente un cuerpo de terraplén en su mayoría bajo y con taludes poco pronunciados y algunos tramos con capas granulares, en épocas de invierno las aguas lluvias invaden la carretera imposibilitando el flujo normal de tránsito, por lo que los campesinos del sector se ven obligados a tomar otras rutas que maximizan los tiempos de viaje y encarecen los bienes producidos en el sector.

La vía en las épocas de verano presta un servicio medianamente aceptable dado que la capa de rodadura al tránsito de los vehículos hay levantamiento de partículas las cuales afectan la salud de los habitantes, brindando una alternativa de transporte aceptable, es cuando llegan las épocas de lluvia que el problema llaga un punto negativo por el represamiento de aguas en puntos los cuales generan

ASOCIACIÓN SUPRADEPARTAMENTAL DE MUNICIPIOS PARA EL PROGRESO

Carrera 33 # 37 - 35 Barrio centro, Villavicencio – Meta. Teléfono: (608) 662 36 48 Cel. 3108708920

info@asosupro.gov.co – juridica@asosupro.gov.co - direccionejecutiva@asosupro.gov.co

oficinadecontratacion@asosupro.gov.co – contabilidad@asosupro.gov.co - www.asosupro.gov.co

Código:	CCE-EICP-IDI-22	Versión:	3
---------	-----------------	----------	---

ANEXO 1 — ANEXO TÉCNICO INTERVENTORIA			
INTERVENTORÍA DE OBRA PÚBLICA DE INFRAESTRUCTURA DE TRANSPORTE – VERSIÓN 3			
Código	CCE-EICP-IDI-22	Página	3 de 26
Versión No.	3		

lodazales por donde no transitan ningún tipo de vehículos lo que conlleva a la pérdida de los insumos de producción e insumos producidos dejando desabastecidos los centros de acopio de alimentos del Sector.

Condiciones Actuales de la vía.

La vía que comunica al Sector centro poblado Panamá de Arauca y Centro poblado El Oasis se encuentra en mal estado y actualmente afecta la población, comercialización de sus productos, transporte de pasajeros y carga.



6°49'17.07"N

71°15'38.00"O

La vía rural, presenta un ancho promedio de vía de 8 metros, con una sola calzada y el flujo vehicular es en dos direcciones, actualmente se encuentra a nivel de material natural y el presente proyecto tiene previsto la ampliación de la vía con un mejoramiento de la capa de rodadura tipo con una superficie prevista es a nivel de mezcla asfáltica, con el fin de garantizar una mejor estabilidad y vida útil de la vía. Este pavimento será diseñado y construido según los parámetros establecidos por las normas nacionales (INVIAS) y normas internacionales (AASHTO).

ASOCIACIÓN SUPRADEPARTAMENTAL DE MUNICIPIOS PARA EL PROGRESO

Carrera 33 # 37 - 35 Barrio centro, Villavicencio – Meta, Teléfono: (608) 662 36 48 Cel. 3108708920

info@asosupro.gov.co – juridica@asosupro.gov.co - direccionejecutiva@asosupro.gov.co

oficinadecontratacion@asosupro.gov.co – contabilidad@asosupro.gov.co - www.asosupro.gov.co

Código:	CCE-EICP-IDI-22	Versión:	3
---------	-----------------	----------	---

ANEXO 1 — ANEXO TÉCNICO INTERVENTORÍA			
INTERVENTORÍA DE OBRA PÚBLICA DE INFRAESTRUCTURA DE TRANSPORTE – VERSIÓN 3			
Código	CCE-EICP-IDI-22	Página	4 de 26
Versión No.	3		

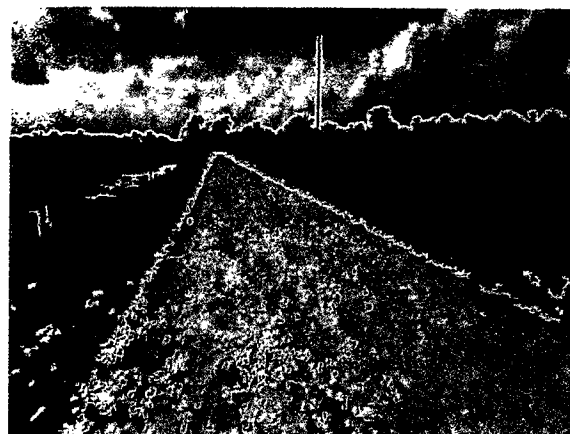
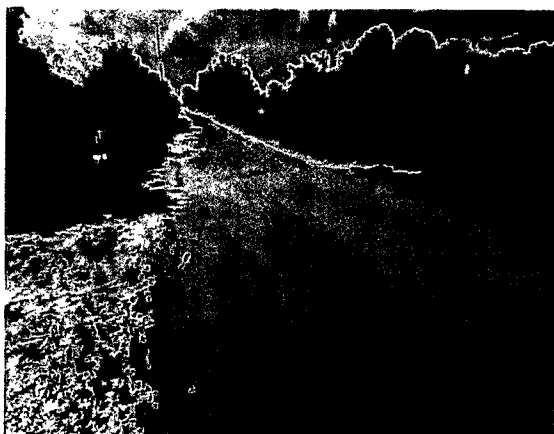

6°49'4.92"N 71°16'30.42"O

6°49'35.60"N 71°18'51.22"O

JUSTIFICACIÓN

Con este proyecto de inversión que es susceptible de ser financiado con recursos de la Asignación para la Paz, previo cumplimiento de los requisitos establecidos en los términos para acceder a los recursos del Sistema General de regalías por intermedio del OCAD – PAZ, se busca materializar con obras para el mejoramiento y recuperación de la infraestructura vial y corredores viales rurales del ámbito municipal como al igual que otras infraestructuras necesarias para acercar el campo y los servicios del Estado a quienes históricamente el conflicto armado los había aislado. igualmente busca beneficiar a la población afectada por el estado actual de las vías, orientados a mejorar sus condiciones de vida, generar empleo para las familias, especialmente, en condición de víctimas de la violencia.

Estas Inversiones en la infraestructura vial y de transporte son de gran importancia y son prioridad en las regiones para la construcción de paz. y en especial de la zona rural del municipio, esto con fin del progreso que trae la paz a Colombia.

De esta manera en el marco del fortalecimiento rural en el Municipio de Arauquita, Departamento de Arauca, se hace necesario emprender acciones que permitan mejorar la calidad de vida de los habitantes del municipio, generando más y mejores incentivos para el desarrollo rural.

La apuesta de la Administración Municipal es promover espacios tendientes a generar un desarrollo integral de los habitantes de la zona rural del municipio, permite forjar oportunidades de vida y establecer formas de cohesión social. Por lo cual desde las diferentes instancias de gobierno se ha planteado la necesidad de realizar cada vez más esfuerzos conducentes a fortalecer el sector rural, como parte de la estrategia para brindar una oferta institucional que satisfaga las demandas y fortalezca la movilidad social en torno al mejoramiento de la calidad de vida de la población.

Es así como el presente proyecto de inversión pública adelantado por el Municipio de Arauquita -Arauca, se enmarca en la apremiante necesidad de fortalecer, incrementar e incentivar al desarrollo rural; entendiendo ello como un eje transversal para desarrollar una política social integral y como una forma de contribuir en la generación de calidad de vida local y de la región.

ASOCIACIÓN SUPRADEPARTAMENTAL DE MUNICIPIOS PARA EL PROGRESO

Carrera 33 # 37 - 35 Barrio centro, Villavicencio – Meta. Teléfono: (608) 662 36 48 Cel. 3108708920

info@asosupro.gov.co – juridica@asosupro.gov.co – direccionejecutiva@asosupro.gov.co

oficinadecontratacion@asosupro.gov.co – contabilidad@asosupro.gov.co – www.asosupro.gov.co

Código:	CCE-EICP-IDI-22	Versión:	3
---------	-----------------	----------	---

ANEXO 1 — ANEXO TÉCNICO INTERVENTORÍA			
INTERVENTORÍA DE OBRA PÚBLICA DE INFRAESTRUCTURA DE TRANSPORTE – VERSIÓN 3			
Código	CCE-EICP-IDI-22	Página	5 de 26
Versión No.	3		

2.1. Localización

MUNICIPIO DE ARAUQUITA – ARAUCA

Contexto territorial

El municipio de Arauquita, por su localización estratégica, es el epicentro de la vía alterna a la Ruta de los Libertadores, que comunica el mar Caribe con el mar Pacífico, desde Caracas (Venezuela), hasta el puerto de Buenaventura.

Su población se distribuye en el área urbana, trece centros poblados rurales, trece caseríos y cinco resguardos indígenas. De los centros poblados, Pueblo Nuevo y La Esmeralda son notoriamente mayores que el resto del grupo; en un grupo de tamaño intermedio se encuentran, Brisas del Caranal, Panamá de Arauca, el Troncal, Aguachica, Oasis, Carreretero, san Lorenzo, los angelitos, Reinería, San Lorenzo chorros, La Paz; y conforman un grupo de centros poblados muy pequeños.

En el territorio arauquiteño existen 5 resguardos indígenas: Bayoneros, Cajaros, El Vigía, La VoráGINE La Ilusión y San José de Lipa o Caño Colorado.

El Municipio de Arauquita, se encuentra localizado en la zona norte del departamento de Arauca, sobre la cuenca del río Arauca,

cuyos límites son:

al Norte en toda su extensión con la República Bolivariana de Venezuela, siendo límite natural el río Arauca,

al Sur Occidente con los municipios de Arauquita y Tame y por el Sur con el municipio de Puerto Rondón.

al Oriente con el municipio de Arauquita,

al Occidente con el municipio de Saravena en extensión de 25 kilómetros aproximadamente, y con el municipio de Fortul,

El municipio de Arauquita tiene una extensión territorial de, aproximadamente, 3.060 km², con un área de 304.683 hectáreas y una densidad poblacional de 18,37 habitantes por kilómetro cuadrado para el año 2020, según el reporte de terridata, ubicado en la República de Colombia, hacia el centro-norte del departamento de Arauca.

Distribución por extensión territorial y área de residencia, municipio de Arauquita.

Municipio de Arauquita	Urbana		Rural		Total	
	Extensión	Porcentaje	Extensión	Porcentaje	Extensión	Porcentaje
	2,6	0,08	3072,4	99,92	3075	100

ASOCIACIÓN SUPRADEPARTAMENTAL DE MUNICIPIOS PARA EL PROGRESO

Carrera 33 # 37 - 35 Barrio centro, Villavicencio – Meta. Teléfono: (608) 662 36 48 Cel. 3108708920

info@asosupro.gov.co – juridica@asosupro.gov.co – direccionejecutiva@asosupro.gov.co

oficinadecontratacion@asosupro.gov.co – contabilidad@asosupro.gov.co – www.asosupro.gov.co

Código:	CCE-EICP-IDI-22	Versión:	3
---------	-----------------	----------	---

ANEXO 1 — ANEXO TÉCNICO INTERVENTORÍA			
INTERVENTORÍA DE OBRA PÚBLICA DE INFRAESTRUCTURA DE TRANSPORTE – VERSIÓN 3			
Código	CCE-EICP-IDI-22	Página	6 de 26
Versión No.	3		

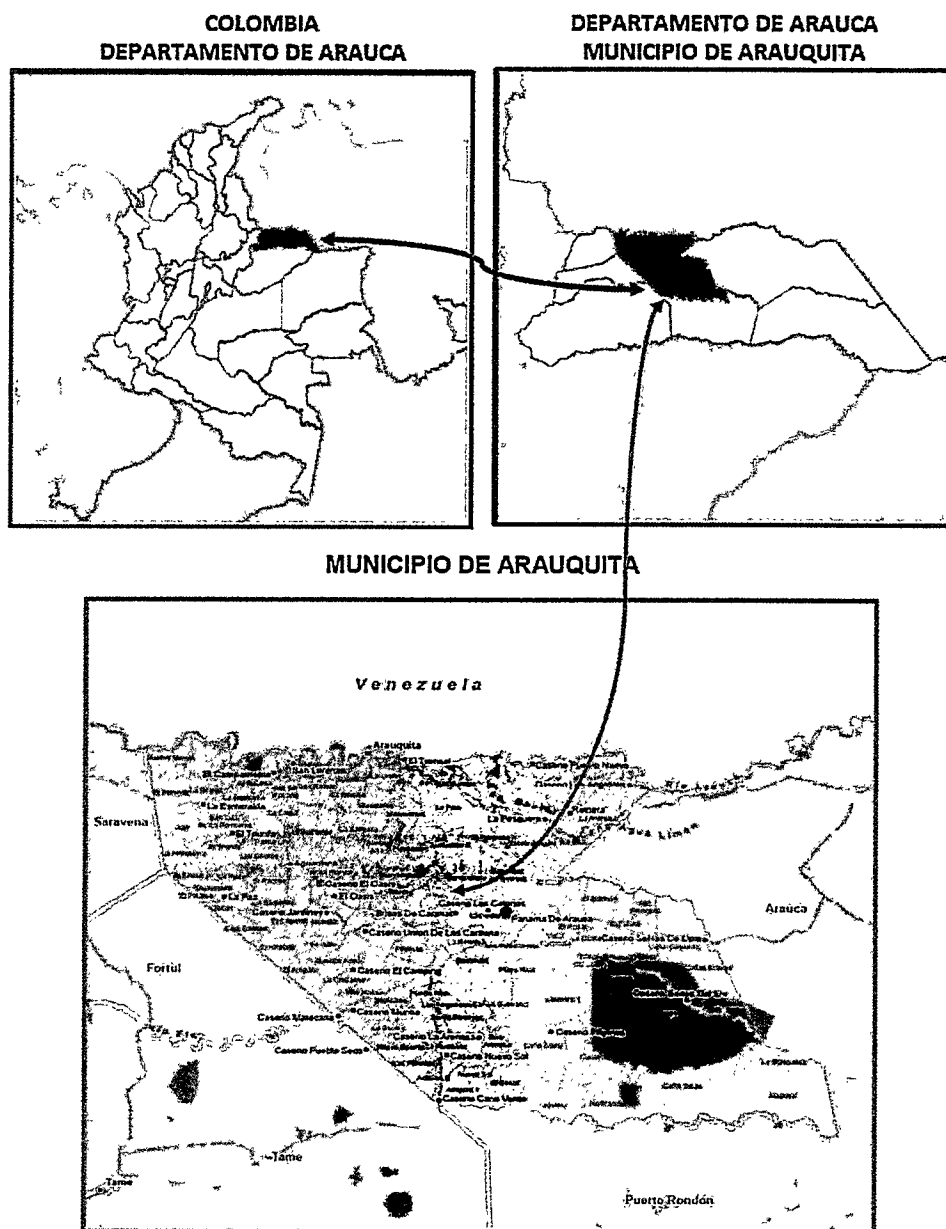

División política administrativa y límites.

ASOCIACIÓN SUPRADEPARTAMENTAL DE MUNICIPIOS PARA EL PROGRESO
Carrera 33 # 37 - 35 Barrio centro, Villavicencio – Meta, Teléfono: (608) 662 36 48 Cel. 3108708920
info@asosupro.gov.co - juridica@asosupro.gov.co - direccionejecutiva@asosupro.gov.co
oficinadecontratacion@asosupro.gov.co - contabilidad@asosupro.gov.co - www.asosupro.gov.co

Código:	CCE-EICP-IDI-22	Versión:	3
----------------	-----------------	-----------------	---

ANEXO 1 — ANEXO TÉCNICO INTERVENTORÍA			
INTERVENTORÍA DE OBRA PÚBLICA DE INFRAESTRUCTURA DE TRANSPORTE – VERSIÓN 3			
Código	CCE-EICP-IDI-22	Página	7 de 26
Versión No.	3		

MUNICIPIO DE ARAUQUITA

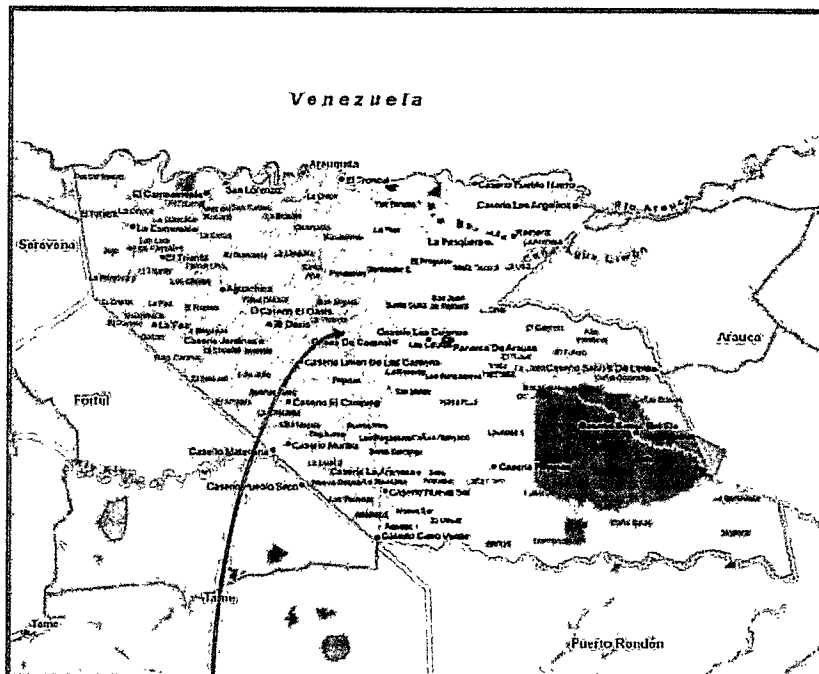

INICIO TRAMO VIA – CENTRO POBLADO PANAMA DE ARAUCA PR 3+000
(6°49'22.57"N - 71°15'18.56"O)
FINAL TRAMO VIA - CASERIO OASIS PR 31+740
(6°51'30.84"N - 71°29'1.17"O)

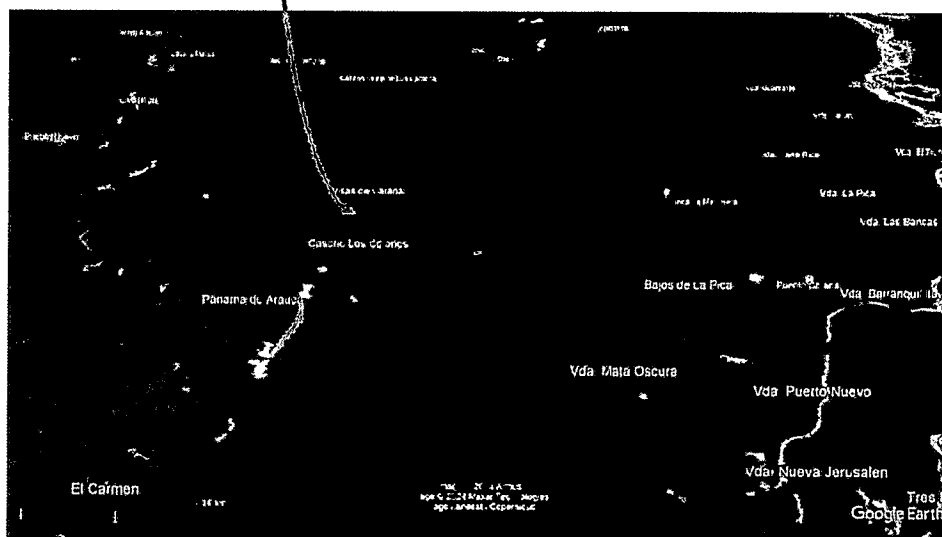

ASOCIACIÓN SUPRADEPARTAMENTAL DE MUNICIPIOS PARA EL PROGRESO

Carrera 33 # 37 - 35 Barrio centro, Villavicencio – Meta. Teléfono: (608) 662 36 48 Cel. 3108708920

info@asosupro.gov.co – juridica@asosupro.gov.co - direccionejecutiva@asosupro.gov.co

oficinadecontratacion@asosupro.gov.co – contabilidad@asosupro.gov.co - www.asosupro.gov.co

Código:	CCE-EICP-IDI-22	Versión:	3
---------	-----------------	----------	---

ANEXO 1 — ANEXO TÉCNICO INTERVENTORÍA			
INTERVENTORÍA DE OBRA PÚBLICA DE INFRAESTRUCTURA DE TRANSPORTE – VERSIÓN 3			
Código	CCE-EICP-IDI-22	Página	8 de 26
Versión No.	3		

MUNICIPIO DE ARAUQUITA - ARAUCA							
NOMBRE DEL PROYECTO							
"PAVIMENTACIÓN DE LA VÍA PANAMÁ DE ARAUCA - AGUACHICA - ARAUQUITA, SECTOR PANAMA DE ARAUCA – EL OASIS, MUNICIPIO DE ARAUQUITA, DEPARTAMENTO DE ARAUCA"							
GENERALIDADES DE LA VÍA							
INICIO	CENTRO POBLADO PANAMA DE ARAUCA			CASERIO EL OASIS			FINAL
No de VÍA	ABS. INICIO	UBICACIÓN INICIO DE LA VÍA		ABS. FINAL	UBICACIÓN FINAL DE LA VÍA		TOTAL MTROS DE LA VÍA
		LATITUD	LONGITUD		LATITUD	LONGITUD	
1	K 3+000	6°49'22.257"N	71°13'42.70"O	K 14+00	6°48.12.84"N	71°22.15.62	14.000
TOTAL MEDIDA EN KILOMETROS							14.000.



ASOCIACIÓN SUPRADEPARTAMENTAL DE MUNICIPIOS PARA EL PROGRESO
Carrera 33 # 37 - 35 Barrio centro, Villavicencio – Meta. Teléfono: (608) 662 36 48 Cel. 3108708920
info@asosupro.gov.co - juridica@asosupro.gov.co - direccionejecutiva@asosupro.gov.co
oficinadecontratacion@asosupro.gov.co - contabilidad@asosupro.gov.co - www.asosupro.gov.co

Código:	CCE-EICP-IDI-22	Versión:	3
---------	-----------------	----------	---

ANEXO 1 — ANEXO TÉCNICO INTERVENTORÍA			
INTERVENTORÍA DE OBRA PÚBLICA DE INFRAESTRUCTURA DE TRANSPORTE – VERSIÓN 3			
Código	CCE-EICP-IDI-22	Página	9 de 26
Versión No.	3		

UBICACIONES ESPECIFICAS DEL PROYECTO

MUNICIPIO DE ARAUQUITA - ARAUCA
NOMBRE DEL PROYECTO
“PAVIMENTACIÓN DE LA VÍA PANAMÁ DE ARAUCA - AGUACHICA - ARAUQUITA, SECTOR PANAMÁ DE ARAUCA – EL OASIS, MUNICIPIO DE ARAUQUITA, DEPARTAMENTO DE ARAUCA”
GENERALIDADES DE LA VIA

INICIO	CENTRO POBLADO PANAMA DE ARAUCA		CASERIO EL OASIS		FINAL		
No de VIA	ABS. INICIO	UBICACIÓN INICIO DE LA VIA		ABS. FINAL	UBICACIÓN FINAL DE LA VIA		TOTAL MTROS DE LA VIA
		LATITUD	LONGITUD		LATITUD	LONGITUD	
1	K 3+000	6°49'22.05"N	71°13'42.70"O	K 17+000	6°48'12.841N	71°22'15.62"	14.000
TOTAL MEDIDA EN KILOMETROS							14 00
OBRAS EN PAVIMENTOS FLEXIBLE PROYECTADAS							
TRAMOS DE LA VIA	INICIO		FINAL		ABS. INICIO	ABS. FINAL	TOTAL MTROS LINEAL PAVIMENTO FLEXIBLE A CONSTRUIR
	LATITUD	LONGITUD	LATITUD	LONGITUD			
TRAMOS EN PAVIMENTO RIGIDO							
1	6°49'22.57"N	71°13'42.70	6°48'30.12.841"	71°22'15.62"	K 3+000	K 17+000	14000
TOTAL GENERAL TRAMO INTERVENCION							14000
TOTAL MEDIDA EN KILOMETROS							14 00
No	LATITUD	LONGITUD	OBRAS DE ARTE		ABS. INICIO	ESTADO	
1	6°49'50.54"N	71°17'33.66"O	BOX COULVERT 1 x 1 MTS		K 7+305	PROYECTADA	
TOTAL OBRAS DE ARTES PROYECTADAS							5



ASOCIACIÓN SUPRADEPARTAMENTAL DE MUNICIPIOS PARA EL PROGRESO

Carrera 33 # 37 - 35 Barrio centro, Villavicencio – Meta. Teléfono: (608) 662 36 48 Cel. 3108708920

info@asosupro.gov.co - juridica@asosupro.gov.co - direccionejecutiva@asosupro.gov.co

oficinadecontratacion@asosupro.gov.co - contabilidad@asosupro.gov.co - www.asosupro.gov.co

Código:	CCE-EICP-IDI-22	Versión:	3
---------	-----------------	----------	---

ANEXO 1 — ANEXO TÉCNICO INTERVENTORÍA			
INTERVENTORÍA DE OBRA PÚBLICA DE INFRAESTRUCTURA DE TRANSPORTE – VERSIÓN 3			
Código	CCE-EICP-IDI-22	Página	10 de 26
Versión No.	3		

2.2. Análisis técnico de la alternativa seleccionada:

Con esta alternativa de intervención se habilitará la totalidad de 31,74 km de vías, con el mejoramiento de la infraestructura vial, la cual comprende las intervenciones lineales que inicia en el Centro Poblado de Panamá de Arauca hasta el Centro Poblado el Oasis, distribuido de la siguiente manera:

Localización geográfica de la alternativa de solución: Vía que comunica al centro Poblado de Panamá de Arauca – Centro Poblado El Oasis Del Municipio De Arauquita - Departamento De Arauca.

Tramo (14.000 ml): inicia K 3+000 (6°49'22.57"N - 71°15'18.56"O) - Finaliza en el K 17+000 (6°48'12.81"N - 71°22'15.62"O).

Este mejoramiento de la infraestructura vial a realizar comprende las intervenciones de 7,00 km (es decir unos 14.0000 mts lineales), con un ancho de vía de 7,3 mts, en pavimento flexible con una estructura de 25 cm de mejoramiento con material granular, 30 cm de Sub Base Granular, 20 cm de Base Granular y 7,5 cm de Carpeta Asfáltica MDC-25, también se deberá considerar la conformación de una pendiente transversal mínima del 2% para hacer el bombeo que facilitará el escurrimiento del agua sobre el Pavimento hacia las cunetas, acorde a lo descrito en el manual de drenaje de carreteras ver Planos, se implementara el PAGA, Plan de Manejo de Transito e Interventoría durante la ejecución de la obras.

Se plantean técnicas de mejoramiento para la estructura a nivel de pavimento flexible para atender necesidades tanto funcionales como estructurales de la red vial secundaria. En el caso de las obras puntuales se consideran aspectos bajo condiciones de hidrología, hidráulica y geotecnia de la vía. Se plantea la construcción de 1 box coulvert de sección 1.0 x 1.0 mts como solución complementaria al manejo de la escorrentía superficial incluidas en la obra lineal. Así, se plantea la construcción y de las siguientes obras, la cual se relacionan a continuación con su respectivo estado actual y ubicación:

No	LATITUD	LONGITUD	OBRAS DE ARTE	ABS. INICIO	ESTADO
1	6°49'50.54"N	71°17'33.66"O	BOX COULVERT 1 x 1 MTS	K 7+305	PROYECTADA
TOTAL OBRAS DE ARTES PROYECTADAS					1

3. PRINCIPALES ACTIVIDADES POR EJECUTAR DE LA INTERVENTORÍA

Las actividades que deberá cumplir el Interventor para el proyecto de infraestructura son las siguientes:

La Interventoría implica una posición imparcial, por lo tanto, en la interpretación del contrato y en la toma de decisiones, debe ser consecuente en sus objetivos principales destinados a:

1. Controlar: Este objetivo es el más importante y se logra por medio de una labor de inspección, asesoría, supervisión, comprobación y evaluación, labor planeada y ejecutada de manera permanente sobre todas las etapas del desarrollo del contrato, con el fin de establecer si la ejecución se ajusta a lo pactado.

ASOCIACIÓN SUPRADEPARTAMENTAL DE MUNICIPIOS PARA EL PROGRESO

Carrera 33 # 37 - 35 Barrio centro, Villavicencio – Meta. Teléfono: (608) 662 36 48 Cel. 3108708920

info@asosupro.gov.co - juridica@asosupro.gov.co - direccionejecutiva@asosupro.gov.co

oficinadecontratacion@asosupro.gov.co - contabilidad@asosupro.gov.co - www.asosupro.gov.co

Código:	CCE-EICP-IDI-22	Versión:	3
---------	-----------------	----------	---

ANEXO 1 — ANEXO TÉCNICO INTERVENTORÍA			
INTERVENTORÍA DE OBRA PÚBLICA DE INFRAESTRUCTURA DE TRANSPORTE – VERSIÓN 3			
Código	CCE-EICP-IDI-22	Página	11 de 26
Versión No.	3		

2. Solicitar: Esta facultad se materializa cuando el Interventor pide al Contratista, oportunamente, que subsane de manera inmediata Incorrecciones que no afecten la validez del contrato o la ejecución del mismo.

3. Exigir: En la medida que la Interventoría encuentre que en el desarrollo de la relación contractual no se está cumpliendo estrictamente con las cláusulas pactadas, adquiere la obligación, no la facultad, de exigir a la parte morosa la exacta satisfacción de lo prometido, utilizando como herramienta el contenido del acuerdo de voluntades y las garantías ofrecidas para garantizar el cumplimiento.

4. Colaborar: La Interventoría y el Contratista (Constructor/ Consultor / Proveedor) conforman un grupo de trabajo de profesionales idóneos en cuya labor de conjunto se presentan dificultades que se resuelven con razones de orden técnico y lógico. El Interventor en consecuencia desarrollará mejor su función integrándose a dicho equipo, sin que ello signifique renuncia al ejercicio de sus atribuciones y responsabilidades específicas, o pérdida de su autonomía e independencia frente al Contratista.

5. Absolver: En cuanto a este objetivo, la Interventoría, en virtud del principio de intermediación, como instrumento de consulta, encargada de resolver las dudas que se presentan en el desarrollo de los contratos.

6. Prevenir: El mayor aporte de este ejercicio consiste en establecer que el control no está destinado exclusivamente a sancionar las faltas cometidas, sino a corregir los conceptos erróneos, impidiendo que se desvíe el objeto del contrato o el incumplimiento de las obligaciones adquiridas. Para que la Interventoría logre este objetivo se hace necesario que extienda su labor a una evaluación previa a la ejecución del contrato.

7. Verificar: Cada uno de los objetivos enunciados se cumplen mediante el control de la ejecución del contrato para poder establecer su situación y nivel de cumplimiento, esta realidad se concreta mediante la aplicación de correctivos, la exigencia del cumplimiento de lo pactado, la solución de los problemas y la absolución: de dudas, teniendo como principio básico las relaciones en el trabajo. Para ello la interventoría no deberá desconocer los límites de sus atribuciones, evitando entrometerse en campos donde los Contratistas sean autónomos, además se apersonará con diligencia de las solicitudes que le -hagan y que esté en la obligación de atender.

La Interventoría tiene la misión de representar a ASOSUPRO, supervisar y controlar la acción del contratista para verificar que se cumplan las especificaciones y normas técnicas, tiempos de ejecución, las actividades administrativas, técnicas, ambientales, legales, contables, financieras, presupuestales y sociales establecidas en los pliegos de condiciones y en cada una de las cláusulas del contrato celebrado por la ENTIDAD, La Interventoría es una función que cumple una persona natural o jurídica, solicitada por la ENTIDAD para controlar, exigir, colaborar, absolver, prevenir y verificar la ejecución y el cumplimiento de las obras y actividades contratadas, teniendo como referencia los principios rectores de la Ley de contratación estatal, los decretos reglamentarios, las cláusulas de los contratos los pliegos de condiciones y demás documentos que originaron la relación contractual entre LA ENTIDAD y el Contratista (Constructor). En ningún momento las funciones de interventoría se encausarán a la residencia y dirección de obra cuya responsabilidad será de la firma constructora.

El personal de la interventoría y otros costos se describen a continuación:

ASOCIACIÓN SUPRADEPARTAMENTAL DE MUNICIPIOS PARA EL PROGRESO

Carrera 33 # 37 - 35 Barrio centro, Villavicencio – Meta. Teléfono: (608) 662 36 48 Cel. 3108708920

info@asosupro.gov.co – juridica@asosupro.gov.co - direccionejecutiva@asosupro.gov.co

oficinadecontratacion@asosupro.gov.co – contabilidad@asosupro.gov.co - www.asosupro.gov.co

Código:	CCE-EICP-IDI-22	Versión:	3
---------	-----------------	----------	---

ANEXO 1 — ANEXO TÉCNICO INTERVENTORÍA			
INTERVENTORÍA DE OBRA PÚBLICA DE INFRAESTRUCTURA DE TRANSPORTE – VERSIÓN 3			
Código	CCE-EICP-IDI-22	Página	12 de 26
Versión No.	3		

A. COSTOS DIRECTOS DE PERSONAL				
1.0	PERSONAL PROFESIONAL:			
1.1	INGENIERO CIVIL DIRECTOR	1,00	24	50%
1.2	INGENIERO CIVIL RESIDENTE	1,00	24	100%
1.3	INGENIERO AMBIENTAL	1,00	24	50%
1.4	INGENIERO ESPECIALISTA EN VIAS Y TRANSPORTE	1,00	24	50%
1.5	INGENIERO ESPECIALISTA HIDRAULICO	1,00	24	40%
2.0	PERSONAL PROFESIONAL:			
2.1	INSPECTOR DE INTERVENTORIA	2,00	24	100%
2.2	INSPECTOR SISO	1,00	24	100%
2.3	TOPOGRAFO	1,00	24	100%
2.4	CADENERO 1	1,00	24	100%
2.5	CADENERO 2	1,00	24	100%
2.6	ASESOR FINANCIEROS (Contador)	1,00	24	50%
2.7	ASESOR JURIDICO (Abogado)	1,00	24	50%
2.8	SECRETARIA	1,00	24	100%
2.9	AUXILIAR CONTABLE	1,00	24	100%
B. OTROS COSTOS DIRECTOS				
3.0	ALQUILER DE EQUIPO Y OTROS:		MES	CANT.
3.1	Camioneta mayor a 2.000 CC Modelo mayor o igual a 2020 de servicio especial a todo costo (Conductor - Mantenimiento - Combustible)	1,00	24,00	2,00
3.2	Alquiler de equipo Topográfico	1,00	24,00	1,00
3.3	Ensayos de laboratorio (Incluye todos los ensayos y diseños necesarios para la correcta ejecución de la verificación de la resistencia de los materiales)	1,00	24,00	1,00
3.4	Oficina (incluye arrendamientos enseres y servicios públicos)	1,00	24,00	1,00
3.5	Edición de informes, papelería, reproducción de documentos, planos, fotografías, etc.	1,00	24,00	1,00
3.6	Alquiler de equipos de oficina (Inc. Computador, impresoras, 6 profesionales)	1,00	24,00	2,00
3.7	Comunicaciones (Telefonía fija y/o celular, fax, correo, internet, etc.)	1,00	24,00	1,00
3.8	Servicio de Aseo en Oficina (Inc personal, dotación e insumos de aseo)	1,00	24,00	1,00

Sin limitarse a lo anterior, el Interventor debe cumplir sus obligaciones derivadas de las Leyes 80 de 1993 y 1474 de 2011 y demás que las modifiquen, adicionen o sustituyan.

ASOCIACIÓN SUPRADEPARTAMENTAL DE MUNICIPIOS PARA EL PROGRESO

Carrera 33 # 37 - 35 Barrio centro, Villavicencio – Meta. Teléfono: (608) 662 36 48 Cel. 3108708920

info@asosupro.gov.co - juridica@asosupro.gov.co - direccionejecutiva@asosupro.gov.co

oficinadecontratacion@asosupro.gov.co - contabilidad@asosupro.gov.co - www.asosupro.gov.co

Código:	CCE-EICP-IDI-22	Versión:	3
---------	-----------------	----------	---

ANEXO 1 — ANEXO TÉCNICO INTERVENTORÍA			
INTERVENTORÍA DE OBRA PÚBLICA DE INFRAESTRUCTURA DE TRANSPORTE – VERSIÓN 3			
Código	CCE-EICP-IDI-22	Página	13 de 26
Versión No.	3		

4. PLAZO PARA LA EJECUCIÓN DEL CONTRATO

El plazo previsto para la ejecución de las actividades que se deriven del presente proceso es el establecido en la sección 1.1. del Pliego de Condiciones, el cual se contará en la forma prevista en el "Anexo 5 – Minuta del Contrato de Interventoría".

5. FORMA DE PAGO

La forma de pago establecida será por valores unitarios, conforme a la propuesta económica presentada.

La entidad pagará las obligaciones económicas derivadas de la suscripción del contrato de interventoría, producto del presente concurso de méritos de la siguiente forma:

Actas parciales mensuales según ejecución de las obras, hasta un 90% del valor del contrato y el restante 10% hasta la liquidación de este. El valor para pagar se efectuará tomando como base el avance de las obras, cuyo valor a definir es el resultado de multiplicar las cantidades de obra realmente ejecutadas a la fecha, por los precios unitarios que conforman la propuesta económica por medio de la cual se adjudicará y por los cuales se adelanta la ejecución de este proceso.

La solicitud y radicación para el pago, así como el cumplimiento de los requisitos correspondientes, estarán a cargo del contratista de interventoría, quien deberá atender en su totalidad las obligaciones legales aplicables, incluyendo las de carácter tributario, de seguridad social, parafiscal, contable, entre otras. Igualmente, deberá acreditar el cumplimiento de las obligaciones contractuales, viabilizar el avance de ejecución del contrato de estudios y diseños, y presentar la factura correspondiente junto con el informe aprobado por la supervisión de la entidad contratante, el cual deberá contener todos los requisitos exigidos por dicha supervisión.

El 10% restante se pagará con la liquidación del contrato, para lo cual el contratista de interventoría deberá cumplir con los siguientes requisitos:

- Presentar informe final con el mismo contenido y alcance definido para los informes de pago parcial, anexando paz y salvo de cada uno de los trabajadores por todo concepto.
- Comprobantes de pago en donde se demuestre el cumplimiento de sus obligaciones frente al sistema de Seguridad Social Integral y Parafiscal (Cajas de Compensación Familiar, SENA e ICBF).
- Actualización de las garantías
- Aprobación de las garantías
- Los demás estipulados por la entidad en concordancia con el manual de interventoría y supervisión vigente.

ASOCIACIÓN SUPRADEPARTAMENTAL DE MUNICIPIOS PARA EL PROGRESO

Carrera 33 # 37 - 35 Barrio centro, Villavicencio – Meta. Teléfono: (608) 662 36 48 Cel. 3108708920

info@asosupro.gov.co – juridica@asosupro.gov.co – direccionejecutiva@asosupro.gov.co

oficinadecontratacion@asosupro.gov.co – contabilidad@asosupro.gov.co – www.asosupro.gov.co

Código:	CCE-EICP-IDI-22	Versión:	3
---------	-----------------	----------	---

ANEXO 1 — ANEXO TÉCNICO INTERVENTORÍA			
INTERVENTORÍA DE OBRA PÚBLICA DE INFRAESTRUCTURA DE TRANSPORTE – VERSIÓN 3			
Código	CCE-EICP-IDI-22	Página	14 de 26
Versión No.	3		

El contratista de interventoría deberá presentar para el trámite de sus cobros, además de los documentos relacionados, la factura, la cual debe cumplir los requisitos de las normas fiscales establecidas en el Estatuto Tributario, Ley 1231 de 2008 y las demás que las modifiquen, adicione o sustituyan.

Parágrafo 1 : ASOSUPRO no reconocerá al contratista intereses cuando el trámite de pago se vea impactado por alteraciones al PAC que se originen en circunstancias no imputables a los tramites internos de la Entidad.

6. DOCUMENTOS O INSUMOS QUE ENTREGARÁ LA ENTIDAD PARA LA EJECUCIÓN DEL CONTRATO

El Interventor deberá realizar lo necesario y suficiente en orden a conocer, revisar y estudiar completamente los estudios y diseños que la Entidad entregue al Contratista de obra para la ejecución de las obras objeto de la Interventoría, en caso de aplicar. En consecuencia, finalizado el plazo previsto por la Entidad para la revisión de los estudios y diseños, como deber que le asiste, si el Contratista de obra no se pronuncia en sentido contrario, se entiende que ha aceptado los estudios y diseños presentados por la Entidad y asume la responsabilidad de los resultados para la implementación de los mismos y la ejecución de la obra contratada, con la debida calidad, garantizando la durabilidad, resistencia, estabilidad y funcionalidad de tales obras; los cuales serán objeto de seguimiento y vigilancia por el Interventor. El Interventor se pronunciará y emitirá concepto sobre las eventuales modificaciones que proponga el Contratista de obra, para consideración de la Entidad contratante.

Cualquier modificación y/o adaptación y/o complementación que el Contratista pretenda efectuar a los estudios y diseños de la obra deberán ser tramitadas por este último para aprobación de la Entidad, previo concepto de la Interventoría. Para tal fin, la Entidad le concederá al Contratista de obra unos plazos razonables para ejecutar dichas tareas, situación que será parte del seguimiento, control, vigilancia y aprobación por parte de la Interventoría.

Es importante manifestar que la responsabilidad de los consultores que realizaron los estudios y diseños se establece según el amparo de calidad del servicio, siempre y cuando esté vigente dicho amparo. Por tal motivo, la Entidad analizará si es procedente la modificación y/o adaptación y/o actualización y/o complementación de los diseños realizados; y en caso de ser necesario algún ajuste, la obligación y responsabilidad se encuentra asociada al Contratista de obra y la verificación en el Interventor.

7. INFORMACIÓN SOBRE EL PERSONAL PROFESIONAL Y EQUIPOS DEL INTERVENTOR

Para analizar la información del personal del Interventor se tendrán en cuenta las siguientes consideraciones:

- Los soportes académicos y de experiencia de los perfiles que están descritos en el Anexo Técnico serán verificados por la Entidad al momento de la ejecución del contrato.
- Si el Interventor ofrece dos (2) o más profesionales para realizar actividades de un mismo cargo, cada uno de ellos deberá cumplir los requisitos exigidos en los Pliegos de Condiciones para el respectivo cargo. Un mismo profesional no puede ser proporcionado para dos (2) o más cargos

ASOCIACIÓN SUPRADEPARTAMENTAL DE MUNICIPIOS PARA EL PROGRESO

Carrera 33 # 37 - 35 Barrio centro, Villavicencio – Meta. Teléfono: (608) 662 36 48 Cel. 3108708920

info@asosupro.gov.co – juridica@asosupro.gov.co – direccionejecutiva@asosupro.gov.co

oficinadecontratacion@asosupro.gov.co – contabilidad@asosupro.gov.co – www.asosupro.gov.co

Código:	CCE-EICP-IDI-22	Versión:	3
---------	-----------------	----------	---

ANEXO 1 — ANEXO TÉCNICO INTERVENTORÍA			
INTERVENTORÍA DE OBRA PÚBLICA DE INFRAESTRUCTURA DE TRANSPORTE – VERSIÓN 3			
Código	CCE-EICP-IDI-22	Página	15 de 26
Versión No.	3		

diferentes en los cuales supere el cien por ciento (100 %) de la dedicación requerida para este Proceso de Contratación.

- c) El Interventor deberá informar la fecha a partir de la cual los profesionales ofrecidos ejercen legalmente la profesión de conformidad con lo señalado en el Pliego de Condiciones. El requisito de la tarjeta o certificado profesional se puede suplir con el registro de que trata el artículo 18 del Decreto 2106 de 2019, o según las regulaciones aplicables para cada profesión.
- d) Las certificaciones de experiencia de los profesionales deben ser expedidas por la persona natural o jurídica con quien se haya establecido la relación laboral o de prestación de servicios.
- e) En la determinación de la experiencia y la formación académica de los profesionales serán aplicables las equivalencias detalladas en la “Matriz 4 – Lineamientos de requisitos del personal” y los lineamientos contenidos en esta.
- f) La Entidad aplicará las equivalencias mencionadas en la “Matriz 4 – Lineamientos de requisitos del personal” para verificar el cumplimiento de la formación académica y la experiencia mínima exigida al equipo de trabajo (Personal Clave Evaluable), de acuerdo con los perfiles requeridos en este Anexo. En todo caso, la Entidad podrá aplicar estas equivalencias a los demás profesionales requeridos en el proyecto de interventoría que no hayan sido objeto de puntuación.
- g) La Entidad podrá solicitar en cualquier momento al Interventor los documentos que permitan acreditar el valor y el pago correspondiente de cada uno de los profesionales empleados para el desarrollo del objeto contractual y que estén acorde con el valor de los honorarios definidos a la fecha de ejecución del contrato, en el caso en el cual sea establecida una remuneración de referencia.
- h) El Interventor es responsable de verificar que los profesionales propuestos que se vincularán al proyecto tengan la disponibilidad real para ejecutarlo, así como el cumplimiento de los requisitos de formación y experiencia.
- i) El Interventor se obliga a que los profesionales estén disponibles (físicamente o a través de medios digitales) de acuerdo con el porcentaje de dedicación exigido para cada profesional, so pena de aplicar las sanciones contractuales.
- j) La Entidad se reserva el derecho de exigir el reemplazo o el retiro de cualquier Contratista o trabajador vinculado al contrato, sin que ello conlleve a mayores costos para ella, detallando las razones que justifican la solicitud de dicho cambio, el cual deberá ser reemplazado por uno que cumpla con los requisitos establecidos para tal cargo.

El personal relacionado será contratado por el Interventor y su costo debe incluirse dentro de la estructura de costos de la oferta, que fue definida al presentar la propuesta en el “Formulario 1 – Propuesta Económica del contrato”. Se aclara que los perfiles que hacen parte del Personal Clave Evaluable deben cubrir todo el plazo de ejecución del proyecto indistintamente de su porcentaje de dedicación. Para los demás perfiles profesionales, en caso de que la Entidad los requiera deberán estar disponibles, según su porcentaje de dedicación, con el fin de lograr el cumplimiento del objeto

ASOCIACIÓN SUPRADEPARTAMENTAL DE MUNICIPIOS PARA EL PROGRESO

Carrera 33 # 37 - 35 Barrio centro, Villavicencio – Meta. Teléfono: (608) 662 36 48 Cel. 3108708920

info@asosupro.gov.co - juridica@asosupro.gov.co - direccionejecutiva@asosupro.gov.co

oficinadecontratacion@asosupro.gov.co - contabilidad@asosupro.gov.co - www.asosupro.gov.co

Código:	CCE-EICP-IDI-22	Versión:	3
---------	-----------------	----------	---

ANEXO 1 — ANEXO TÉCNICO INTERVENTORÍA			
INTERVENTORÍA DE OBRA PÚBLICA DE INFRAESTRUCTURA DE TRANSPORTE – VERSIÓN 3			
Código	CCE-EICP-IDI-22	Página	16 de 26
Versión No.	3		

contractual y las obligaciones derivadas del Interventor, para lo cual se podrá hacer uso de medios virtuales.

7.1. Personal Clave Evaluable

El Personal Clave Evaluable es el definido en el Pliego de Condiciones, el cual es susceptible de acreditación de puntaje bajo las condiciones establecidas en dicho documento, y al que le serán aplicables las condiciones de verificación de experiencia definidas en este documento.

Perfil No.	Cantidad de profesionales	Cargo	Título Profesional	Título de Posgrado	Experiencia General (años mínimos)	Experiencia Específica (años mínimos)
1	1	Director de interventoría(50%)	Título profesional entre alguna de las siguientes alternativas: Ingeniero civil o Ingeniero Geólogo o Ingeniero de Transportes y vías	Posgrado en Geotecnia y/o pavimentos y/o afines	Seis (06) años de experiencia profesional certificada, contados entre la fecha de expedición de la tarjeta profesional y la fecha de cierre de la presente licitación.	Dos(2) años como director de interventoría en proyectos de infraestructura vial, contados entre la fecha de expedición de la tarjeta profesional y la fecha de cierre de la presente licitación pública.
2	1	Residente de interventoría (100%)	Título profesional entre alguna de las siguientes alternativas: Ingeniero civil o Ingeniero Geólogo o Ingeniero de Transportes y vías	No aplica	Cuatro(4) años de experiencia profesional certificada, contados entre la fecha de expedición de la tarjeta profesional y la fecha de cierre de la presente licitación.	Dos(2) años como residente de interventoría en proyectos de infraestructura vial, contados entre la fecha de expedición de la tarjeta profesional y la fecha de cierre de la presente licitación pública.
3	1	Ingeniero ambiental(50%)	Título profesional entre alguna de las siguientes alternativas: ingeniero ambiental y/o ingenierías	Posgrado en ambiental solo si su título profesional no corresponde a ingeniería ambiental	Dos(2) años de experiencia profesional certificada, contados entre la fecha de expedición de la tarjeta profesional y la fecha de cierre de la presente licitación.	Un(1) año como ingeniero ambiental de interventoría en proyectos de infraestructura vial, contados entre la fecha de expedición de la tarjeta profesional y la fecha de cierre de la presente licitación pública.
4	1	Ingeniero especialista en vías y transporte(50%)	Título profesional entre alguna de las siguientes alternativas: Ingeniero civil y/o de vías y transporte	Posgrado en vías y/o transportes y/o pavimentos y/o afines	Cuatro(4) años de experiencia profesional certificada, contados entre la fecha de expedición de la tarjeta profesional y la fecha de cierre de la presente licitación.	Dos(2) años como especialista en vías de interventoría en proyectos de infraestructura vial, contados entre la fecha de expedición de la tarjeta profesional y la fecha de cierre de la presente licitación pública.

ASOCIACIÓN SUPRADEPARTAMENTAL DE MUNICIPIOS PARA EL PROGRESO

Carrera 33 # 37 - 35 Barrio centro, Villavicencio – Meta. Teléfono: (608) 662 36 48 Cel. 3108708920

info@asosupro.gov.co - juridica@asosupro.gov.co - direccionejecutiva@asosupro.gov.co

oficinadecontratacion@asosupro.gov.co - contabilidad@asosupro.gov.co - www.asosupro.gov.co

Código:	CCE-EICP-IDI-22	Versión:	3
---------	-----------------	----------	---

ANEXO 1 — ANEXO TÉCNICO INTERVENTORÍA			
INTERVENTORÍA DE OBRA PÚBLICA DE INFRAESTRUCTURA DE TRANSPORTE – VERSIÓN 3			
Código	CCE-EICP-IDI-22	Página	17 de 26
Versión No.	3		

Perfil No.	Cantidad de profesionales	Cargo	Título Profesional	Título de Posgrado	Experiencia General (años mínimos)	Experiencia Específica (años mínimos)
5	1	Ingeniero especialista en hidráulica (40%)	Título profesional entre alguna de las siguientes alternativas: Ingeniero civil y/o en saneamiento y/o similares	Posgrado en hidráulica y/o afines	Cuatro(4) años de experiencia profesional certificada, contados entre la fecha de expedición de la tarjeta profesional y la fecha de cierre de la presente licitación.	Dos(2) años como especialista en hidráulica y/o similares en interventoría de proyectos de infraestructura vial, contados entre la fecha de expedición de la tarjeta profesional y la fecha de cierre de la presente licitación pública.

7.2. Personal Mínimo Requerido Adicional al Clave Evaluable

El personal mínimo requerido para la ejecución del Contrato de Interventoría, y adicional al Clave Evaluable indicado en el Pliego de Condiciones, corresponde al relacionado a continuación:

Perfil No.	Cantidad de profesionales	Cargo	Título Profesional	Título de Posgrado	Experiencia General (años mínimos)	Experiencia Específica (años mínimos)
6	1	Inspector de interventoría(100%)	Bachiller	No aplica	No aplica	Un(1) año como inspector de interventoría en interventoría de proyectos de infraestructura vial, contados entre la fecha de expedición de la tarjeta profesional y la fecha de cierre de la presente licitación pública.
7	1	Inspector SISO(100%)	Técnico y/o tecnólogo y/o profesional en SST y/o similares y/o ingenierías	Posgrado en SST y/o relacionados solo si su profesión no corresponde a SST y/o similares	Dos(2) años de experiencia profesional certificada, contados entre la fecha de expedición de la tarjeta profesional y la fecha de cierre de la presente licitación.	Un(1) año como inspector SISO y/o similares en interventoría de proyectos de infraestructura vial, contados entre la fecha de expedición de la tarjeta profesional y la fecha de cierre de la presente licitación pública.
8	1	Topógrafo(100%)	Título profesional entre alguna de las siguientes alternativas: Ingeniería topográfica	No aplica	Dos(2) años de experiencia profesional certificada, contados entre la fecha de expedición de la tarjeta profesional y la fecha de cierre de la presente licitación.	Un(1) año como topógrafo en interventoría de proyectos de infraestructura vial, contados entre la fecha de expedición de la tarjeta profesional y la fecha de cierre de la presente licitación pública.
9	1	Asesor financiero(50%)	Título profesional entre alguna de las siguientes	No aplica	Dos(2) años de experiencia profesional certificada, contados entre la fecha de expedición de la tarjeta profesional y la fecha de cierre de la presente licitación.	Un(1) año como asesor financiero, contados entre la fecha de expedición de la tarjeta profesional y la fecha de cierre de la presente licitación pública.

ASOCIACIÓN SUPRADEPARTAMENTAL DE MUNICIPIOS PARA EL PROGRESO

Carrera 33 # 37 - 35 Barrio centro, Villavicencio – Meta. Teléfono: (608) 662 36 48 Cel. 3108708920

info@asosupro.gov.co - juridica@asosupro.gov.co - direccionejecutiva@asosupro.gov.co

oficinadecontratacion@asosupro.gov.co - contabilidad@asosupro.gov.co - www.asosupro.gov.co

Código:	CCE-EICP-IDI-22	Versión:	3
---------	-----------------	----------	---

ANEXO 1 — ANEXO TÉCNICO INTERVENTORÍA			
INTERVENTORÍA DE OBRA PÚBLICA DE INFRAESTRUCTURA DE TRANSPORTE – VERSIÓN 3			
Código	CCE-EICP-IDI-22	Página	18 de 26
Versión No.	3		

Perfil No.	Cantidad de profesionales	Cargo	Título Profesional	Título de Posgrado	Experiencia General (años mínimos)	Experiencia Específica (años mínimos)
			alternativas: Contaduría		cierre de la presente licitación.	
10	1	Asesor jurídico(50%)	Título profesional entre alguna de las siguientes alternativas: Derecho	No aplica	Dos(2) años de experiencia profesional certificada, contados entre la fecha de expedición de la tarjeta profesional y la fecha de cierre de la presente licitación.	Un(1) año como asesor jurídico, contados entre la fecha de expedición de la tarjeta profesional y la fecha de cierre de la presente licitación pública.

Nota: El contratista deberá incorporar a todo el personal descrito en la propuesta económica.

El personal relacionado anteriormente es el personal operacional y profesional mínimo requerido para la ejecución del proyecto, en la medida que corresponde al personal que la Entidad estableció en la etapa de planeación para el cumplimiento del contrato.

Para cada uno de los profesionales mencionados se deberá anexar fotocopia de la tarjeta profesional y/o certificado de vigencia y antecedentes expedido por el consejo profesional competente de acuerdo con la regulación aplicable en la materia. El requisito de la tarjeta profesional se puede suplir con el registro de que trata el artículo 18 del Decreto-Ley 2106 de 2019. Los estudios de posgrado que se exijan como requisito mínimo se acreditarán mediante copia de los diplomas respectivos o certificado de obtención del título correspondiente. Además, la Entidad podrá solicitar las certificaciones laborales que permitan verificar la información relacionada en los Anexos. Para cada uno de los profesionales se debe aportar la información exigida.

7.3. Maquinaria y condiciones técnicas vinculadas al proyecto para seguimiento o implementación del Interventor:

Los equipos y/o ensayos de laboratorio que contará el equipo del contratista de interventoría mínimo es el siguiente:

Camioneta mayor a 2.000 CC Modelo mayor o igual a 2020 de servicio especial a todo costo (Conductor - Mantenimiento - Combustible)
Equipo Topográfico
Ensayos de laboratorio (Incluye todos los ensayos y diseños necesarios para la correcta ejecución de la verificación de la resistencia de los materiales)
Equipos de oficina (Inc. Computador, impresoras, 6 profesionales)
Equipo de Comunicaciones (Telefonía fija y/o celular, fax, correo, internet, etc.)

ASOCIACIÓN SUPRADEPARTAMENTAL DE MUNICIPIOS PARA EL PROGRESO

Carrera 33 # 37 - 35 Barrio centro, Villavicencio – Meta. Teléfono: (608) 662 36 48 Cel. 3108708920

info@asosupro.gov.co - juridica@asosupro.gov.co - direccionejecutiva@asosupro.gov.co

oficinadecontratacion@asosupro.gov.co - transparencia@asosupro.gov.co - www.asosupro.gov.co

Código:	CCE-EICP-IDI-22	Versión:	3
---------	-----------------	----------	---

ANEXO 1 — ANEXO TÉCNICO INTERVENTORÍA			
INTERVENTORÍA DE OBRA PÚBLICA DE INFRAESTRUCTURA DE TRANSPORTE – VERSIÓN 3			
Código	CCE-EICP-IDI-22	Página	19 de 26
Versión No.	3		

El Interventor deberá verificar que el Contratista de obra mantenga en las condiciones requeridas y/o ofertadas en los distintos frentes de obra la maquinaria vinculada al proyecto, en niveles óptimos y cumpliendo con lo requerido por la Entidad.

8. EXAMEN DEL SITIO DE LA OBRA A VIGILAR

Es responsabilidad del Proponente conocer la ubicación y situaciones particulares donde será adelantada la labor de Interventoría de la obra. Asimismo, deberá vigilar e informarse sobre la forma y características del sitio, las condiciones ambientales y sociales del área de influencia, las cuales debe considerar para las labores de Interventoría propias del seguimiento al desarrollo y manejo ambiental del proyecto, en especial cuando se establezca presencia de minorías étnicas, caso en el que debe asegurarse de hacer el seguimiento al cumplimiento del Contratista de obra con la normativa especial que rige para la explotación de recursos naturales en jurisdicción de los territorios legalmente constituidos y, en general, sobre todas las circunstancias que puedan afectar o influir en el cálculo del valor de su propuesta y las condiciones particulares del proyecto desde el rol del Interventor.

9. SEGUIMIENTO A LAS OBRAS PROVISIONALES

El Interventor deberá vigilar, controlar, y conceptuar sobre las siguientes labores realizadas por el Contratista de obra según disponga la Entidad.

Durante su permanencia en la obra serán a cargo del Contratista, la Construcción, Mejoramiento y Conservación de las obras provisionales o temporales que no forman parte integrante del proyecto, tales como Vías provisionales, Vías de acceso y Vías internas de explotación a las fuentes de materiales así como: las obras necesarias para la recuperación morfológica cuando se haya explotado por el Contratista a través de las autorizaciones temporales; y todas aquellas que considere necesarias para el buen desarrollo de los trabajos, cercas, oficinas, bodegas, talleres y demás edificaciones provisionales con sus respectivas instalaciones, depósitos de combustibles, lubricantes y explosivos, de propiedades y bienes de la Entidad o de terceros que puedan ser afectados por razón de los trabajos durante la ejecución de los mismos y, en general, toda obra provisional relacionada con los trabajos. Todas estas labores deberán ser objeto de vigilancia y seguimiento por parte del Interventor.

En caso de que sea necesario, el Contratista de obra dispondrá de las zonas previstas para ejecutar la obra y la obtención de lotes o zonas necesarias para construir sus instalaciones, las cuales estarán bajo su responsabilidad. El Interventor será el encargado de su seguimiento y verificación.

Adicionalmente, correrán por cuenta del Contratista de obra los trabajos necesarios para no interrumpir el servicio en las Vías públicas usadas por él o en las Vías de acceso cuyo uso comparta con otros Contratistas, las cuales deberán ser entregadas en iguales o mejores condiciones, por lo cual deberá existir un registro fotográfico previo a la utilización y a la finalización de las labores para constatar dicho estado, labor que será vigilada por el Interventor.

El Contratista de obra deberá tener en cuenta el costo correspondiente a los permisos y a las estructuras provisionales que se requieran cuando, de conformidad con el proyecto cruce o interfiera corrientes de agua, canales de desagüe, redes de servicios públicos, etc. En el caso de interferir redes de servicios públicos, estos costos serán reconocidos mediante aprobación de precios no previstos, incluidos en las correspondientes actas de obra aprobadas por el Interventor. Para lo anterior deberá tramitar la aprobación de los precios no previstos del proyecto ante el ordenador del gasto, y en los casos que se

ASOCIACIÓN SUPRADEPARTAMENTAL DE MUNICIPIOS PARA EL PROGRESO

Carrera 33 # 37 - 35 Barrio centro, Villavicencio – Meta. Teléfono: (608) 662 36 48 Cel. 3108708920

info@asosupro.gov.co – juridica@asosupro.gov.co – direccionejecutiva@asosupro.gov.co

oficinadecontratacion@asosupro.gov.co – contabilidad@asosupro.gov.co – www.asosupro.gov.co

Código:	CCE-EICP-IDI-22	Versión:	3
---------	-----------------	----------	---

ANEXO 1 — ANEXO TÉCNICO INTERVENTORÍA			
INTERVENTORÍA DE OBRA PÚBLICA DE INFRAESTRUCTURA DE TRANSPORTE – VERSIÓN 3			
Código	CCE-EICP-IDI-22	Página	20 de 26
Versión No.	3		

requiera el permiso ante la autoridad competente. Situación que será vigilada y supervisada por el Interventor.

A menos que se hubieran efectuado otros acuerdos, el Contratista de obra deberá retirar todas las obras provisionales a la terminación de los trabajos y dejar las zonas en el mismo estado de limpieza y orden en que las encontró. Asimismo, será responsable de desocupar en su totalidad las zonas que le fueron suministradas para las obras provisionales y permanentes. Sobre el particular, el Interventor deberá cerciorarse que se cumplieron las consideraciones aquí establecidas, y que las obras complementarias cuenten con su vigilancia y control según corresponde para el Interventor.

10. SEÑALIZACIÓN Y MANUAL DE IMAGEN A VERIFICAR POR EL INTERVENTOR

De ser necesario, según los Estudios Previos, están a cargo del Contratista de obra todos los costos requeridos para instalar y mantener la Señalización de obra y las vallas informativas, la iluminación nocturna y demás dispositivos de seguridad y de comunicación y coordinación en los términos definidos por las autoridades competentes, situación de estricta verificación por parte de la Interventoría.

El área de trabajo debe ser delimitada por elementos tales como: conos, vallas o manillas. En los trabajos nocturnos se utilizarán colombinas o vallas fluorescentes y además señales luminosas a ambos lados del sitio de trabajo. Los vehículos utilizados en trabajos nocturnos deben tener en los dos extremos de la parte superior de la cabina, bombillas de señalización (licuadora). Cuando se trabaje sobre vías que no permitan el bloqueo del tránsito, se deberá parquear el vehículo de la cuadrilla antes del área de trabajo.

La adecuada dotación de elementos de seguridad y herramientas permite al personal operativo desarrollar los trabajos en forma segura y mejorar sus rendimientos de acuerdo a la normatividad vigente y PMT del proyecto.

La Entidad y la Interventoría deberán tener presente para proyectos de infraestructura de transporte vial, lo establecido en el parágrafo 2 del artículo 115 de la Ley 769 de 2002 o la norma que lo modifique, complementa o sustituya el cual indica: *"PARÁGRAFO 2º. En todo contrato de construcción, pavimentación o rehabilitación de una vía urbana o rural será obligatorio incluir la demarcación vial correspondiente, so pena de incurrir el responsable, en causal de mala conducta.*

11. SEGUIMIENTO A PERMISOS, LICENCIAS Y AUTORIZACIONES POR PARTE DEL INTERVENTOR

Se indica que para la ejecución del proyecto se requiere tramite de Un (1) permiso de CONCESIÓN DE AGUAS SUPERFICIALES.

Es importante la implementación del PAGA - PROGRAMA DE ADAPTACIÓN DE LA GUÍA AMBIENTAL, el cual contiene las fichas mínimas de Medidas de Manejo Ambiental y las actividades de mitigación ambiental, enfocadas al control y mitigación de los impactos generados por el proyecto, quien haga sus veces de Contratista deberá dar cabal cumplimiento de lo allí establecido, a fin de generar medidas de prevención, mitigación, corrección y control de impactos que puedan presentarse en el desarrollo de las actividades contempladas en el proyecto, ya que este programa deberá ajustarse a las particularidades constructivas del contratista y presentarse a la Entidad Contratante para su seguimiento.

ASOCIACIÓN SUPRADEPARTAMENTAL DE MUNICIPIOS PARA EL PROGRESO

Carrera 33 # 37 - 35 Barrio centro, Villavicencio – Meta. Teléfono: (608) 662 36 48 Cel. 3108708920

info@asosupro.gov.co – juridica@asosupro.gov.co – direccionejecutiva@asosupro.gov.co

oficinadecontratacion@asosupro.gov.co – contabilidad@asosupro.gov.co – www.asosupro.gov.co

Código:	CCE-EICP-IDI-22	Versión:	3
---------	-----------------	----------	---

ANEXO 1 — ANEXO TÉCNICO INTERVENTORÍA			
INTERVENTORÍA DE OBRA PÚBLICA DE INFRAESTRUCTURA DE TRANSPORTE – VERSIÓN 3			
Código	CCE-EICP-IDI-22	Página	21 de 26
Versión No.	3		

El interventor deberá verificar la obtención y vigencia de los permisos, licencias y autorizaciones requeridas para la ejecución de la obra, garantizando el cumplimiento de la normativa ambiental, territorial y técnica vigente.

12. NOTAS TÉCNICAS ESPECÍFICAS PARA EL PROYECTO ENFOCADAS AL INTERVENTOR

- Normas Técnicas Colombianas - NTC
- Especificaciones generales de construcción de carreteras y normas de ensayo para materiales de carreteras – Instituto Nacional de Vías INVIAS.
- Las actividades por ejecutar en el contrato de INTERVENTORÍA darán cumplimiento al Manual de Contratación de la Entidad Contratante.
- Especificaciones descritas en la formulación del proyecto

13. SEGUIMIENTO POR PARTE DEL INTERVENTOR

El seguimiento por parte del interventor se hará de acuerdo con el manual de interventoría y supervisión de la entidad.

El Interventor como parte de su seguimiento debe realizar informes periódicos para constatar las gestiones realizadas en cada uno de sus componentes que como mínimo contengan lo siguiente:

1. GENERALIDADES

1. Descripción general del Contrato de Obra.
2. Objeto del contrato.
3. Fechas de suscripción, cumplimiento de los requisitos de ejecución, plazo y valor con sus diferentes etapas, prórrogas, suspensiones y adiciones.
4. Directorio telefónico actualizado del personal profesional del Contratista, Interventoría y de la Entidad.

2. INFORMACIÓN LEGAL Y FINANCIERA

1. Garantías y vigencias de las mismas, adiciones, suspensiones y/o prórrogas.
2. Presentar el cuadro de control legal del Contratista y de la Interventoría (fechas de suscripción, Procesos de Contratación, entre otros)
3. Evaluación del cumplimiento de las obligaciones contractuales.
4. Programación del Plan Anual de Caja (PAC), si aplica.
5. Balance financiero del contrato y de la Interventoría.
6. Seguimiento al cuadro de control financiero presentado por el Contratista de obra.
7. Informe sobre el manejo del Anticipo y/o Pago Anticipado y anexos relacionados (En caso de haber sido entregado Anticipo y/o Pago Anticipado alguno).

ASOCIACIÓN SUPRADEPARTAMENTAL DE MUNICIPIOS PARA EL PROGRESO

Carrera 33 # 37 - 35 Barrio centro, Villavicencio – Meta. Teléfono: (608) 662 36 48 Cel. 3108708920

info@asosupro.gov.co – juridica@asosupro.gov.co – direccionejecutiva@asosupro.gov.co

oficinadecontratacion@asosupro.gov.co – contabilidad@asosupro.gov.co – www.asosupro.gov.co

Código:	CCE-EICP-IDI-22	Versión:	3
---------	-----------------	----------	---

ANEXO 1 — ANEXO TÉCNICO INTERVENTORÍA			
INTERVENTORÍA DE OBRA PÚBLICA DE INFRAESTRUCTURA DE TRANSPORTE – VERSIÓN 3			
Código	CCE-EICP-IDI-22	Página	22 de 26
Versión No.	3		

8. Relación de las metas físicas a ejecutar con respecto al presupuesto disponible contractualmente. Informar cantidades y/o saldos faltantes o sobrantes dentro del proyecto para el cumplimiento de las metas físicas contractuales. Informar las cantidades y costos referentes a ejecución de estudios, diseños y obras para redes de servicios públicos domiciliarios, en caso de aplicar.
9. Copia del acta de recibo parcial de obra, en caso de aplicar.

3. INFORMACIÓN TÉCNICA

1. Cronograma detallado del contrato aprobado por la Interventoría con su respectivo análisis a la fecha de corte.
2. Análisis del desempeño de las actividades incluidas en la ruta del Contrato de Obra de acuerdo con el Cronograma contractual aprobado por la Interventoría.
3. Descripción de los atrasos o adelantos de obra que se estén presentando, conforme al Cronograma contractual aprobado por la Interventoría. Relacionar las acciones solicitadas por el Interventor e implementadas por el Contratista y el seguimiento efectuado por el Interventor.
4. Cuadro sobre el estado del tiempo. Detallar las horas no trabajadas debido a condiciones climáticas que impidan la ejecución de las labores.
5. Reporte de daños a la infraestructura de servicios públicos indicando: ESP, ubicación, fecha y estado de pago a las ESP por parte del Contratista, en caso de ser procedente.
6. Planes de contingencia elaborados por el Contratista, aprobados por la Interventoría, que no afecten el plazo contractual, los cuales deben ser presentados a la Entidad.
7. Descripción de las medidas correctivas exigidas por la Interventoría en los aspectos técnicos, administrativos y legales que se están teniendo en cuenta, así como las medidas preventivas que deban implementarse para evitar futuros atrasos.
8. Descripción de las actividades desarrolladas durante el mes por el Contratista de obra y la Interventoría y su equipo de trabajo (director, residentes y especialistas).
9. Esquemas de avance físico de obra, planos de localización del proyecto, figuras, cuadros y demás información relevante relacionada con el avance del contrato.
10. Registro fotográfico georreferenciado del avance del proyecto tomando como puntos fijos y panorámica, de igual manera una breve descripción de la foto indicando localización, georreferenciación, aspectos relevantes y fecha. Durante la ejecución del contrato, la Interventoría debe presentar a la Entidad registros fotográficos por cada elemento de la infraestructura de transporte que haga parte del contrato, resaltando el antes y el después, en cada una de las fases del proyecto.
11. Presentar el avance físico por grupo de Vías, tramos, segmentos, o elementos que hagan parte del proyecto de infraestructura de transporte según sea el caso del proyecto.

ASOCIACIÓN SUPRADEPARTAMENTAL DE MUNICIPIOS PARA EL PROGRESO

Carrera 33 # 37 - 35 Barrio centro, Villavicencio – Meta. Teléfono: (608) 662 36 48 Cel. 3108708920

info@asosupro.gov.co – juridica@asosupro.gov.co – direccionejecutiva@asosupro.gov.co

oficinadecontratacion@asosupro.gov.co – contabilidad@asosupro.gov.co – www.asosupro.gov.co

Código:	CCE-EICP-IDI-22	Versión:	3
---------	-----------------	----------	---

ANEXO 1 — ANEXO TÉCNICO INTERVENTORÍA			
INTERVENTORÍA DE OBRA PÚBLICA DE INFRAESTRUCTURA DE TRANSPORTE – VERSIÓN 3			
Código	CCE-EICP-IDI-22	Página	23 de 26
Versión No.	3		

12. Relación de los resultados y análisis de los ensayos de laboratorio y de campo, efectuados por el Contratista de obra y los ejecutados por la Interventoría como medio de comprobación o verificación, según las especificaciones técnicas aplicables.
13. Certificaciones de cumplimiento de calidad y especificaciones de materiales empleados durante el período, expedido por el representante legal de la Interventoría, expresando claramente el cumplimiento de las frecuencias de los ensayos de laboratorio de acuerdo con las especificaciones y el plan de inspección y ensayos de laboratorio.
14. Certificación de cumplimiento del plan de calidad por parte del Interventor y la correspondiente verificación al cumplimiento del plan de calidad del Contratista de obra, según lo ofertado por este en el aspecto de calidad en su propuesta.
15. Gestiones adelantadas por el Contratista y la Interventoría ante las ESP y otras entidades que tengan relación directa con la ejecución del proyecto de infraestructura de transporte.
16. Descripción de las actividades realizadas y calificación del componente del Plan de Manejo de Tráfico, Señalización y desvíos empleados por el Contratista de obra, de acuerdo con los parámetros establecidos en el contrato y según los lineamientos de la autoridad de tránsito que rija en la ubicación del proyecto.
17. Descripción de obras adicionales y/o complementarias, valor y justificación de las mismas; relación de precios unitarios no previstos presentados por el Contratista de obra y aprobados por la Interventoría e indicar la modificación contractual realizada para su incorporación (en caso de aplicar). Además, mostrar su incidencia en el valor actual del contrato.
18. Informar sobre los ajustes, complementación, apropiación y/o actualización realizada por el Contratista a los diseños existentes entregados por la Entidad, de ser el caso, y la justificación de los mismos, debidamente aprobados y avalados por la Interventoría.
19. Relación de cantidades de obra que a la fecha no han sido recibidos por la Interventoría por no cumplir con los requisitos previstos para el recibo y pago de las mismas, mostrando su incidencia en el valor actual del contrato. Además, se deben enlistar las acciones correctivas propuestas, así como la respuesta por parte del Contratista de obra.
20. Copia del libro de obra (bitácora) del período reportado.
21. Copia de las actas de seguimiento desarrolladas en el período (comité y reuniones) debidamente suscritas por los participantes, Contratista, Interventor y Entidad.
22. Cuadro detallado de cantidades y valores ejecutados por tramo, grupo de elementos, o unidad funcional, o frente de obra, según sea el caso del proyecto de infraestructura de transporte; indicando valor pagado, número de acta en la que se pagó su ejecución parcial y verificación del consolidado y sumatoria final respecto al acta de recibo parcial de obra, en caso de existir. Como resumen del análisis consolidado, determinar los costos directos e indirectos por elemento,

ASOCIACIÓN SUPRADEPARTAMENTAL DE MUNICIPIOS PARA EL PROGRESO

Carrera 33 # 37 - 35 Barrio centro, Villavicencio – Meta. Teléfono: (608) 662 36 48 Cel. 3108708920

info@asosupro.gov.co - juridica@asosupro.gov.co - direccionejecutiva@asosupro.gov.cooficinadecontratacion@asosupro.gov.co - contabilidad@asosupro.gov.co - www.asosupro.gov.co

Código:	CCE-EICP-IDI-22	Versión:	3
---------	-----------------	----------	---

ANEXO 1 — ANEXO TÉCNICO INTERVENTORÍA			
INTERVENTORÍA DE OBRA PÚBLICA DE INFRAESTRUCTURA DE TRANSPORTE – VERSIÓN 3			
Código	CCE-EICP-IDI-22	Página	24 de 26
Versión No.	3		

grupo de segmentos, tramos, frentes de obra, o según sea el caso del proyecto de infraestructura de transporte.

4. INFORMACIÓN SOCIAL

1. Descripción de las actividades del plan de acción de la Interventoría y verificación del plan de gestión social del Contratista. Debe incluir copia de los Anexos referentes a la gestión del Contratista requeridos en el contrato.
2. Observaciones y recomendaciones formuladas por la Interventoría. Descripción de los atrasos o adelantos o eventualidades que se estén presentando conforme al Plan de Gestión Social del Contratista aprobado por la Interventoría. Además, se deben relacionar las acciones correctivas propuestas, así como la respuesta por parte del Contratista.
3. Relación de recursos físicos empleados para el desarrollo del componente social del Contratista y de la Interventoría.
4. Calificación del componente de gestión social.

5. INFORMACIÓN AMBIENTAL Y SST

1. Informe mensual ambiental y SST de Interventoría a la etapa de obra (incluyendo el componente de maquinaria/equipo y vehículos), con sus respectivos soportes y análisis de los indicadores propuestos para cada uno de los programas desarrollados en el PIPMA.
2. Control de materiales y copia de los correspondientes certificados de adquisición de todos los materiales empleados en el mes dentro de la obra.
3. Control del aprovechamiento de los Residuos de Construcción y Demolición - RCD.
4. Manejo de vegetación, si aplica para el contrato.
5. Listado de vehículos utilizados en el mes para la obra.
6. Relación del número de licencia ambiental y/o permiso ambiental y/o PIN ambiental.
7. Relación de los equipos y/o maquinaria utilizada por el Contratista donde se verifique el cumplimiento de las actividades descritas en el plan de mantenimiento presentado por el Contratista de obra y aprobado por la Interventoría.
8. Copia de la certificación de mantenimiento periódica de los baños móviles, anexando copia del permiso de vertimientos vigente expedido por la autoridad ambiental competente.
9. Resumen de las actividades realizadas por la Interventoría en cumplimiento del Sistema de Gestión de Seguridad y Salud en el Trabajo, con sus respectivos soportes.
10. Informe de accidentes e incidentes de trabajo en el período tanto del Contratista de obra como del Interventor.
11. Afiliaciones y pagos del personal del Contrato de Obra al Sistema General de Seguridad Social Integral.

ASOCIACIÓN SUPRADEPARTAMENTAL DE MUNICIPIOS PARA EL PROGRESO

Carrera 33 # 37 - 35 Barrio centro, Villavicencio – Meta. Teléfono: (608) 662 36 48 Cel. 3108708920

info@asosupro.gov.co – juridica@asosupro.gov.co – direccionejecutiva@asosupro.gov.co

oficinadecontratacion@asosupro.gov.co – contabilidad@asosupro.gov.co – www.asosupro.gov.co

Código:	CCE-EICP-IDI-22	Versión:	3
---------	-----------------	----------	---

ANEXO 1 — ANEXO TÉCNICO INTERVENTORÍA			
INTERVENTORÍA DE OBRA PÚBLICA DE INFRAESTRUCTURA DE TRANSPORTE – VERSIÓN 3			
Código	CCE-EICP-IDI-22	Página	25 de 26
Versión No.	3		

12. Certificación del revisor fiscal/contador público y representante legal del Contratista de obra (de acuerdo con la naturaleza de la misma) y Subcontratista, donde se exprese paz y salvo por concepto de pagos al Sistema General de Seguridad Social Integral y salarios que contenga como mínimo el número de los trabajadores que laboran en el Contrato de Obra y el periodo laborado.
13. Afiliaciones y pagos del personal del Contrato de Interventoría al Sistema General de Seguridad Social Integral.
14. Certificación del revisor fiscal/contador público y representante legal del Interventor (de acuerdo a la naturaleza de la misma) y Subcontratista, donde se exprese paz y salvo por concepto de pagos al Sistema General de Seguridad Social Integral y salarios que contenga como mínimo el número de los trabajadores que laboran en el Contrato de Obra y el periodo laborado.
15. Calificación del componente de gestión Ambiental y SST y fichas de seguimiento de labores ambientales.
16. Certificación expedida por la Interventoría donde exprese que se han revisado los documentos soporte de pagos salariales y del SGSSI remitidos por el Contratista de obra para el respectivo informe.

6. CONCLUSIONES Y RECOMENDACIONES

1. Conclusiones, observaciones y recomendaciones de los especialistas de la Interventoría y del Contratista de obra sobre el componente técnico tendientes a la solución de los inconvenientes presentados en el proyecto indicando los actores involucrados en cada caso.
2. Conclusiones, observaciones y recomendaciones de los especialistas de la Interventoría y el Contratista de obra sobre el componente social tendientes a la solución de los inconvenientes presentados en el proyecto indicando los actores involucrados en cada caso.
3. Conclusiones, observaciones y recomendaciones de los especialistas de la Interventoría y el Contratista de obra sobre el componente ambiental y SST tendientes a la solución de los inconvenientes presentados en el proyecto indicando los actores involucrados en cada caso.
4. Conclusiones, observaciones y recomendaciones de los especialistas de la Interventoría y el Contratista de obra sobre el componente administrativo tendientes a la solución de los inconvenientes presentados en el proyecto indicando los actores involucrados en cada caso.
5. Conclusiones, observaciones y recomendaciones de los especialistas de la Interventoría y el Contratista de obra sobre el componente financiero tendientes a la solución de los inconvenientes presentados en el proyecto indicando los actores involucrados en cada caso.
6. Conclusiones, observaciones y recomendaciones de los especialistas de la Interventoría y el Contratista de obra sobre el componente legal tendientes a la solución de los inconvenientes presentados en el proyecto indicando los actores involucrados en cada caso.

ASOCIACIÓN SUPRADEPARTAMENTAL DE MUNICIPIOS PARA EL PROGRESO

Carrera 33 # 37 - 35 Barrio centro, Villavicencio – Meta. Teléfono: (608) 662 36 48 Cel. 3108708920

info@asosupro.gov.co – juridica@asosupro.gov.co – direccionejecutiva@asosupro.gov.co

oficinadecontratacion@asosupro.gov.co – contabilidad@asosupro.gov.co – www.asosupro.gov.co

Código:	CCE-EICP-IDI-22	Versión:	3
---------	-----------------	----------	---

ANEXO 1 — ANEXO TÉCNICO INTERVENTORIA			
INTERVENTORÍA DE OBRA PÚBLICA DE INFRAESTRUCTURA DE TRANSPORTE – VERSIÓN 3			
Código	CCE-EICP-IDI-22	Página	26 de 26
Versión No.	3		

14. DOCUMENTOS TÉCNICOS ADICIONALES

Los documentos técnicos estarán a disposición de los oferentes como información de referencia para asumir los riesgos y responsabilidades en el proceso de preparación de sus propuestas, en la oficina de ASOSUPRO, los cuales serán entregados y harán parte del presente proceso contractual.

- MGA
- Diagnóstico
- Documento técnico
- Análisis de riesgos
- Estudios ambientales
- Levantamiento topográfico
- Memorias de cantidades
- Plan de manejo de tránsito
- Proceso constructivo
- Diseño de la estructura del pavimento
- Diseño Geométrico
- Estudio Geológico
- Estudio de geotecnia y suelos
- Estudio hidrológico e hidráulico
- Estudio de señalización
- Estudio de tránsito
- Planos
- Análisis de precios unitarios
- Presupuesto de obra
- Discriminación AIU
- Especificaciones técnicas
- Cronograma y flujo de fondos

En constancia se firma en Villavicencio, a los 21 días del mes de enero de 2026

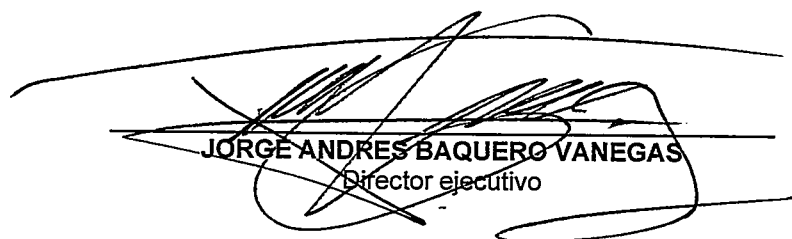
JORGE ANDRÉS BAQUERO VANEGAS
Director ejecutivo

Elaboró: Iván Parrado/ CPS oficina de contratación
Revisó: Lina Rojas/ oficina de contratación

ASOCIACIÓN SUPRADEPARTAMENTAL DE MUNICIPIOS PARA EL PROGRESO

Carrera 33 # 37 - 35 Barrio centro, Villavicencio – Meta. Teléfono: (608) 662 36 48 Cel. 3108708920

info@asosupro.gov.co – juridica@asosupro.gov.co – direccionejecutiva@asosupro.gov.co

oficinadecontratacion@asosupro.gov.co – contabilidad@asosupro.gov.co – www.asosupro.gov.co

Código:	CCE-EICP-IDI-22	Versión:	3
---------	-----------------	----------	---